PROLETARI DIN TOATE ȚĂRILE, UNIȚI-VĂ!

Redacția și administrația: str. Vasile Conta nr. 16, tel. 11.10.05, interurban 72 și 286. Telex: sportrom buc. 180.

sportul

4 pagini
30 bani

Anul XXIV Nr. 130 (5564)

Vineri 22 martie 1968

ZIAR AL CONSILIULUI NAȚIONAL PENTRU EDUCAȚIE FIZICĂ ȘI SPORT

CUM ESTE ORGANIZATĂ ȘI CE REZOLVĂ ACTIVITATEA SPORTIVĂ DE MASĂ?

PUNCTE DE VEDERE

Trăim într-o epocă în care revoluția tehnico-științifică reduce tot mai mult munca fizică a omului, iar sedentarismul devine o frînă în dezvoltarea fizică armonioasă, în întărirea și menținerea sănătății oamenilor. In aceste condiții, exercițiul fizic, mișcarea în aer liber, recrearea fizică și psihică, capătă o importanță deosebită, devenind fenomene sociale. Educația fizică și sportul constituie, în țara noastră, preocupări de interes național.

Din ce în ce mai mulți cetățeni, în special tineri, practică înotul, patinajul, schiul, fotbalul, turismul și alte ramuri de sport. Din păcate, însă, numărul acestora este încă insuficient, gama mijloacelor de organizare a activității sportive de masă este îngustă, iar condițiile asigurate sînt minime. Este greșită părerea, formată în ultimii ani, că problema educației fizice a maselor se rezolvă, în principal, prin competițiile de masă.

În lucrările Conferinței pe țară a mișcării sportive din iulie 1967 a fost combătută tendința care a existat în ultimii ani de a transfera esența sistemului competițional de performanță în activitate sportivă de masă. Și pe bună dreptate, deoarece, dacă pentru sportul de performanță concursul constituie unul din factorii dominanți, fără de care nu se poate vorbi despre această activitate, în schimb, în domeniul educației fizice și sportului de masă, competiția nu poate fi o formă principală. De aceea, unele competiții de masă, de genul celor organizate pînă în prezent, cu etapă așa-zisă de masă — pe întreprindere, instituție, școală etc. — apoi pe localitate, raion, regiune și unele cu finală pe țară, nu constituie o formă eficientă de antrenare a maselor în practicarea exercițiilor fizice, ci din contră, poate să devină o frînă în dezvoltarea acestei activități.

Este depășită perioada cînd se încerca rezolvarea educației fizice și sportului de masă prin „scoaterea" pe stadion, o dată sau de cîteva ori pe an, a unui număr de oameni ai muncii, în cadrul unor așa-zise concursuri de masă. Cu această ocazie, se participa, întîmplător, la un meci sau la o probă sportivă. Un exemplu, a oferit în 1964, prima etapă a unei competiții de masă, organizată — la atletism — de asociația sportivă „Industria Bumbacului" din București.

Participantele, din fabrică, au fost aduse pe stadion după orele de producție și după o ședință de sindicat, în îmbrăcăminte de stradă. Pentru că au aruncat de trei ori cu greutatea (fiecare cum a putut), au alergat „cu sufletul la gură" 100 m, asociația sportivă a înregistrat, în evidența sa că au participat... peste 80 de tinere! Exemplul nu este izolat. Astfel de fenomene au existat în foarte multe locuri, iar cifrele raportate, de sute de mii de participanți la competițiile de masă, nu au exprimat reali-

prof. Anghel VRABIE

(Continuare în pag. a 2-a)

TEZĂ ROMÂNEASCĂ DE DOCTORAT APRECIATĂ ÎN BELGIA

Conferențiarul universitar C. I. Bucur din Timișoara și-a dat doctoratul la Universitatea din Bruxelles (Facultatea de medicină și farmacie) la prof. dr. Rijlant Pierre. Titlul tezei de doctorat: **„Rezultate privind introducerea educației fizice în învățămîntul universitar din România"** și anexa **„Avantajele înotului craul pentru învățarea natației la copii"**. Lucrarea s-a bucurat de o frumoasă apreciere în capitala belgiană.

P. ARCAN — coresp. principal

INTRECERILE CELOR MAI TINERI PATINATORI

Mai multă animație ieri dimineață pe dreptunghiul de gheață de la Floreasca, cînd în concurs au intrat cei mai tineri competitori pentru „Cupa Cutezătorii", aparținînd categoriilor de începători. Multe siluete noi, micuți patinatori și patinatoare, care trăiesc pentru prima oară emoțiile unui mare concurs. Dar apariții inedite sînt de remarcat și în rîndul juriului, unde și-au făcut debutul în Capitală, două arbitre noi. Marieta Paltan-Weinrich și Imola Seiwarth. De fapt, sînt reapariții, fiindcă amîndouă au fost patinatoare de performanță, prima deținînd și titlul de campioană a țării. Notăm această întărire a corpului de arbitri și pentru faptul că ieri a fost nevoie de o muncă deosebită pentru departajarea atîtor concurenți de valori apropiate.

După proba de figuri obligatorii, în categoria începătorilor, pe primele locuri au fost clasați: BĂIEȚI: 1. Cătălin Ioniță (Școala sportivă nr. 2) 39,4 p; 2. Daniel Ginghină (Constructorul) 82,2 p; 3. Mihai Deac (Constr.) 28,0 p; FETE: 1. Cornelia Ghișerel (Șc. sp. 2) 37,0 p; 2. Mihaela Paraschiv (Constr.) 35,9 p; 3. Liliana Moise (Șc. sp. 2) 32,6 p.

Întrecerile continuă pînă luni. Numeroase premii așteaptă să fie împărțite celor mai bine clasați. În afara „Cupei Cutezătorii" oferită de Consiliul național al organizației pionierilor, două cupe sînt oferite de F.R.H.P. pentru cele mai bune rezultate obținute de concurenții din provincie. Un stimulent în plus pentru **cucerirea primelor locuri.**

Rd. V.

SĂ EVITĂM UN DISCURS FUNEBRU!

Cheltuim tone de cerneală și enciclopedii de cuvinte pentru a preamări entuziasmul. Iar atunci cînd îl avem la ușa noastră, îl izgonim!

Un caz, pentru a nu vorbi în deșert. În 1962, un grup de muncitori sanitari, plini de bune intenții și îndrăgostiți de sportul hipic, au înființat, la Timișoara, centrul de călărie „Sănătatea". Sufletul acestui grup a fost un entuziast incorigibil, un idealist în cel mai bun sens al cuvîntului, un mare iubitor de cai și un pasionat sportiv: medicul Vladimir Iavorovski. Locuința sa de pe malul Begăi a fost primul sediu al înflăcăratei inițiative.

In decursul celor 6 ani de existență, centrul a obținut prin mijloace locale (și adesea proprii) terenul necesar antrenamentelor, un grajd pentru 10 cai cu toate dependințele, echipamentul, harnașamentul și materialele sportive de minimă necesitate.

In această perioadă, centrul a instruit în arta călăriei 216 persoane, a legitimat 28 de sportivi și continuă să se ocupe de: 7 elevi, 6 muncitori, 3 tehnicieni și 2 studenți devotați sportului ecvestru. Reprezentanții centrului au luat parte anual la campionatele republicane de călărie și — deși dotați numai cu cai de reformă — au obținut în 1966 un loc 2 la proba de obstacole pentru fete, iar în 1967, locurile 1 și 3 la dresaj (toate în etapa secundă a campionatului țării). Aci a fost încurajată pregătirea ecvestră a unui talentat pentatlonist, participant la finalele campionatului național. Mai mult, membrii centrului au contribuit la popularizarea călăriei în Banat, deplasîndu-se la demonstrații organizate în reședințe muncitorești (Reșița, Oțelul Roșu, Făget), sau într-o serie de comune (Deta, Pădurari, Jebel, Albina, Dumbrăvița, Moșnița etc.). Centrul a stat — cu destul succes — și la dispoziția turiștilor (recomandați de O.N.T.), care căutau un mijloc de agrement pasager.

Ei bine, în cel de-al șaptelea an de existență, acest centru de călărie se vede nevoit să se autodesființeze, în lipsa unei soluții care să-i asigure bugetul pe anul 1968. L-am văzut pe inimosul animator, dr. Vladimir Iavorovski, făcînd o disperată navetă între forul tutelar (Federația română de călărie) și Consiliul sindical județean Timiș, cerșind un sprijin bugetar.

Așadar, este pe cale să dispară sportul călare într-un oraș ca Timișoara, unde există o veche tradiție, alimentată cu pasiune de excelentul călăreț de altă dată I. Iliescu-Zănoagă (care s-a consacrat ulterior tenisului la Pitești și de al cărui recent deces lumea sportivă a aflat cu multă durere). Un alt călăreț consacrat, T. Tudoran, s-a arătat dispus să preia conducerea antrenamentelor la centrul din Timișoara, unde se pregătesc sportivi și unde se pot lua lecții de călărie.

Din păcate însă, activitatea ecvestră la Timișoara va trebui să înceteze, atîta vreme cît va dura meciul de ping-pong dintre forul tehnic (F. R. Călărie) și organul (sindical) investit cu sarcina sprijinirii sportului de masă. Acesta este poate chiar un caz tipic în cadrul căruia declinarea competențelor, pînă la clarificare, produce două victime: entuziasmul și activitatea sportivă.

Tovarăși aparținînd celor două organisme diriguitoare uniți-vă eforturile și amintiți-vă vorbele mari pe care le pronunțati în ședințele festive. Aveți ocazia să transformați cuvintele în fapte. Nu pierdeți prilejul, pentru că entuziaștii nu se găsesc la fiecare colț de stradă. Iar călăria timișoreană nu are voie să moară!

Victor BANCIULESCU

TRANSFERĂRILE — BUTURUGA PROVERBIALĂ DIN CALEA FOTBALULUI

PENTRU O DISCUȚIE DESCHISĂ DESPRE SISTEMUL ACTUAL ȘI CEL NECESAR

Duminică, pe „23 August" se va relua tradiția cuplajelor interbucureștene: Progresul — Dinamo și Rapid — Steaua. În fotografie o mărturie a spectaculozității acestor atractive și disputate partide: portarul Haidu este înfrînt de atacul giuleștean! Ce va fi duminică?

Luni 11 martie, F.R. Fotbal anunța printr-un comunicat, instituirea unei noi perioade pentru transferarea jucătorilor (a treia în actualul campionat), denumind-o „excepțională" drept subliniere a caracterului ei neobișnuit. Înainte de aprobare, propunerea a stîrnit vii și controversate discuții între membrii Biroului federal. In cele din urmă, ea a fost acceptată, dar s-a menționat în comunicat că aprobarea acestei perioade *„este determinată și de unele deficiențe ale actualului regulament"*...

Problema transferărilor constituie, de ani de zile, în fotbalul nostru, nodul gordian pe care mulți l-au apărat cu paragrafe formulate în doi peri, evitînd să-i taie cu lama neștirbită a adevărului. Toate variantele „îmbunătățite" succedate în decursul timpului, au transmis, ca niște ștafete, de la un campionat la altul, aproximativ aceleași anomalii.

Într-un recent interviu acordat ziarului nostru, președintele F.R. Fotbal, tovarășul Adrian Dimitriu afirma: *„Federația n-a reușit să limpezească nici operațiunea transferărilor, din cauza unui regulament cu prevederi improprii specificului acestei ramuri sportive. S-au comis în decursul anilor neregularități ce frizau codul penal"*.

Ce principii ar trebui să direcționeze un regulament de transferări?

Să conțină paragrafe de o limpezime desăvîrșită; să nu îngăduie interpretări în favoarea unei minorități consfințind o deplină echitate între cluburi; să prevadă cît mai puține excepții, și, în nici un caz, să nu contribuie la divizarea, nedeclarată dar reală, a echipelor, în beneficiare și furnizoare de jucători; să nu permită abuzul și traficul de influență; să consfințească o atitudine de respect față de munca celui care „seamănă" și „cultivă" talente și care trebuie să aibă și dreptul moral să se bucure, într-un fel sau altul, de rodul

Romulus BALABAN

(Continuare în pag. a 3-a)

CONSFĂTUIRE METODICĂ LA BRAȘOV

La sfîrșitul acestei luni (30 martie), în organizarea cabinetului metodico-științific, de pe lîngă C.J.E.F.S. Brașov, va avea loc o consfătuire metodico-științifică. Tema: „Dinamica efortului înainte și după ziua de competiție". Vor fi prezentate 21 de comunicări din diferite ramuri de sport.

C. GRUIA — coresp. principal

ELENA LEUȘTEAN, SONIA IOVAN ȘI ATANASIA IONESCU — LA CENTRUL DE GIMNASTICĂ DE LA PALATUL PIONIERILOR

Aflăm cu deosebită satisfacție că la Palatul Pionierilor din Capitală își va începe peste puțin timp activitatea un centru de gimnastică. Faptul este remarcabil prin aceea că de instruirea și pregătirea multilaterală a tinerilor dornici să participe la activitatea sportivă ce se va desfășura aici se vor ocupa maestre binecunoscute ale gimnasticii noastre de performanță: Elena Leuștean, Sonia Iovan, Atanasia Ionescu

Care dintre copii se înscrie primul în grupa de instruire condusă de Elena Leuștean, Sonia Iovan sau Atanasia Ionescu?

ÎN ATENȚIA ANTRENORILOR

Sectorul de pregătire și perfecționare a cadrelor din cadrul Consiliului Național pentru Educație Fizică și Sport, anunță că sesiunea de examene pentru avansarea antrenorilor de toate categoriile, se va organiza la București și Cluj între 5—12 iulie 1968.

Antrenorii care se încadrează în prevederile Regulamentului de calificare, clasificare și funcționare a antrenorilor de sport, intrat în vigoare la 1 ianuarie 1968, se pot înscrie la aceste examene numai prin intermediul organelor județene pentru educație fizică și sport, PÎNĂ LA DATA DE 1 APRILIE 1968.

TURNEUL INTERNAȚIONAL DE ȘAH

WADE — GHIȚESCU, PARTIDA ZILEI!

Cele mai multe dintre sporturi reușesc să-și dezvăluie frumusețea mai ales atunci cînd sînt eliberate de obsesia rezultatului. Runda de aseară a turneului internațional de șah a vrut parcă să sublinieze acest adevăr, argumentînd elocvent cu partida Wade — Ghițescu, în care competitorii, fără pretenție la locurile fruntașe, au jucat exclusiv pentru plăcerea lor personală. Prezent, înainte de toate, în această întîlnire a fost... șahul. Cu subtilitățile sale, cu surprizele sale. În momentul cînd evenimentele s-au precipitat, totul ajunsese pe muchie de cuțit. Ghițescu a sacrificat o piesă, apoi a recîștigat-o și întreaga sală văzuse pentru Wade o mutare „salvatoare" dar nu observase amănuntul că negrul rezervase surpriza unui mat, legat de sacrificiul unui turn. A cîștigat Ghițescu o partidă care se anunță, dacă nu cea mai bună, oricum cea mai disputată a acestui turneu.

RUNDA A 9-A

Drimer — Bilek ½—½, Radovici — Troianescu ½—½, Ghipslis — Ciocîltea într., Jansa — Tringov ½—½, Gheorghiu — Liebert ½—½. Wade — Ghițescu 0—1.

ÎNTRERUPTE

Liebert — Parma 0—1, Ghipslis — Ghițescu 0—1, Wade — Bilek 0—1, toate fără joc. Gheorghiu — Troianescu ½—½.

CLASAMENTUL

Bilek 6, Ghipslis 5½ (1), Parma, Jansa 5½, Gheorghiu, Drimer 4½, Tringov, Troianescu 4, Liebert 3½ (1), Ghițescu, Radovici 3½, Ciocîltea 1½ (2), Wade ½.

Astăzi este zi liberă.

O luptă interesantă de idei s-a desfășurat la masa la care jucau Ghipslis și Ciocîltea. Marele maestru sovietic, candidat principal la primul loc, a vrut — desigur — să profite de forma slabă în care se află fostul nostru campion. El a complicat în permanență lucrurile pe tablă și Ciocîltea, spre cinstea sa, nu a refuzat complicațiile. Am asistat la o cursă acerbă de pioni, acela al lui Ciocîltea ajungînd la un cîmp de transformare. La întrerupere Ghipslis păstrează avantaj material.

Celelalte partide ale rundei au fost remize. Nimic surprinzător. De mirare este doar faptul că Florin Gheorghiu, avînd albele la Liebert, a renunțat cu foarte multă ușurință la luptă. Socotim că este prea devreme să se declare resemnat...

Valeriu CHIOSE

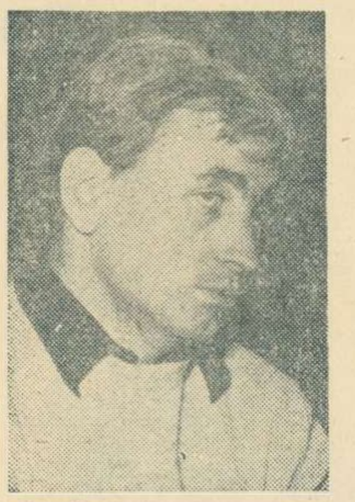

JANSA

FINIȘ...

Sosirea se anunță strînsă. În ciuda ritmului lent cu care s-a înaintat, trei din cei cinci mari maeștri prezenți la turneu s-au instalat ferm în frunte și probabil că dintre ei se va alege învingătorul. Onoarea maeștrilor a apărat-o cu cel mai mult succes tînărul cehoslovac Jansa, care aspiră și el la un loc printre premianți.

Ultimul tur de pistă se anunță mai ușor pentru Bilek. El a trecut de acum prin „furcile caudine" ale întîlnirilor cu marii maeștri, mai avînd de jucat cu Troianescu, Ghițescu și Liebert. Parma, Ghipslis și Jansa se află la polul opus, sorții rezervîndu-le un sfîrșit de competiție greu. Marile examene abia încep: PARMA va juca cu Jansa, Ghipslis și Gheorghiu, GHIPSLIS cu Tringov, Parma și Jansa, JANSA cu Parma, Ghipslis și Gheorghiu. În sfîrșit, campionul nostru FLORIN GHEORGHIU (pe care doar un finiș formidabil l-ar putea menține în lupta pentru locul întîi) va întîlni consecutiv pe Ciocîltea, Tringov, Parma și Jansa.

După cum se vede, cele mai multe dintre întîlnirile cheie se vor desfășura acum, la sfîrșitul turneului. Un motiv de bucurie în plus pentru puținii (dar fidelii) spectatori ai acestei întreceri.

AU FOST STABILITE SEMIFINALELE „C.C.E." și „CUPEI CUPELOR"

La Praga a avut loc ieri tragerea la sorți pentru stabilirea meciurilor din cadrul semifinalelor „Cupei campionilor europeni" și „Cupei cupelor". In **„C.C.E."**: Benfica—Juventus și Manchester United—Real; **în „Cupa cupelor"**: Milan—Bayern München, Hamburg—Torpedo Moscova sau Cardiff.

Panoramic sportiv intern

Onorat de prezența cîtorva mari valori ale șahului mondial, turneul internațional de la București este — în continuare — „cap de afiș" pe agenda competițională a săptămînii. Dar, paradoxal, în timp ce cronicarii de specialitate vorbesc despre mari manevre, atacuri tăioase, dramatice sacrificii, învăluiri neașteptate — ceea ce, oricum, ar trebui să trezească, măcar, curiozitate — în sala IPGG, tradiționala gazdă a întrecerilor șahiste, spectatorii pot fi numărați pe degete. Este păcat! Nu avem în fiecare zi prilejul să-i vedem la masa de joc pe Bilek, Parma sau Ghipslis, de altfel — după toate calculele — candidați principali la șefia clasamentului final, de duminică. Ar mai merita să fie văzut Florin Gheorghiu în tentativa de a-i face pe suporteri să uite „matul" — după numai 18 mutări din partida cu Bilek. Sau cursa, mult mai grea decît părea la început, în care Drimer și Troianescu s-au angajat pentru cucerirea celor șase puncte care să-i treacă în categoria maeștrilor internaționali „activi". Poate că într-una din aceste ultime zile...

★

Duminică, la Floreasca, handbaliștii de la Steaua întîlnesc, în cel de al doilea meci din semifinalele C.C.E., echipa Dynamo Berlin, campioana R.D. Germane. Atenție! Punctul pierdut în deplasare poate fi recuperat, dar meciul nu este o formalitate.

Dynamo Berlin conduce cu autoritate în clasamentul campionatului actual și nu va renunța la încercarea de a produce, totuși, marea surpriză a competiției. Trebuie ca Steaua să cîștige. Are toate șansele. Dar, mai ales, trebuie să joace în așa fel încît să facă să sporească speranțele suporterilor și pentru finala de la Dortmund! În aceste ultime zile, Gruia, Oțelea, Iacob și ceilalți handbaliști de la Steaua își reglează tirul. Duminică — meciul care decide a doua echipă finalistă.

★

După acalmie, după meciuri anoste încheiate cu scoruri astronomice, începe „turneul celor 4". Acum, da! Este de mers la hochei. Dinamo, Steaua, Avîntul Miercurea Ciuc și Agronomia Cluj vor furniza, fără îndoială, partide de calitate care vor readuce pe primul plan discuțiile despre frumusețea, dinamismul și cavalerismul jocului de hochei Cine va cîștiga? Teoretic meciul Dinamo — Steaua ar tre-

Dan GARLEȘTEANU

(Continuare în pag. a 2-a)

Ovidiu Puiu, performerul sezonului și lider al clasamentului la „500", atacă hotărît un viraj scurt pe traseul de la Pantelimon. Duminică îl vom revedea în concursul de la Moreni

Foto: A. NEAGU